FARFALLE E FALENE

QUAL È LA DIFFERENZA?

3 dicembre 2018

I.C. di Favria

*Tradizionalmente le **farfalle** sono splendide e colorate, mentre le **falene** hanno colori molto più scuri e tenui.*

Esistono, però, anche falene dai colori vivaci….

Io sono nato da un baco «bacato», che non voleva farmi uscire…
Finchè un giorno anch'io imparai a volare…

"Sono autistico e vivo in un piccolo mondo tutto mio, un mondino fiorito e colorato la cui lingua è il linguaggio del cuore.
La chiave della sua porta d'accesso è l'amore.
Amami, solo così mi capirai e imparerai come farti capire da me."
JEAN-PAUL MALFATT

"Un bambino autistico ha bisogno d'amore. Ascolta il tuo cuore e imparerai a vedere il mondo dal suo punto vista."
RINALDO SIDOLI

"Ciò che rende un bambino dotato e di talento non sempre sono i buoni voti a scuola, ma il modo diverso di guardare il mondo e di apprenderlo."
CHUCK GRASSLEY

"Non giudicare sbagliato ciò che non conosci, cogli l'occasione per comprendere."
PABLO PICASSO

La **Sindrome di Asperger** è un disturbo dello sviluppo imparentato con l'autismo.

- I bambini con Sindrome di Asperger possono essere molto precoci:
- imparano presto a leggere e a contare,
- hanno una buona memoria,
- sono dotati di un'intelligenza pari se non superiore alla media.

I soggetti con questa sindrome hanno grandi problemi di gestione dei rapporti sociali, anche se sono persone con grandi qualità.

Sono riservati ma spontanei e per natura sono anticonformisti.

Godono di un'immaginazione fervida e hanno la capacità di notare cose invisibili alla maggior parte delle persone.

Pare che molti personaggi famosi avessero la Sindrome di Asperger.

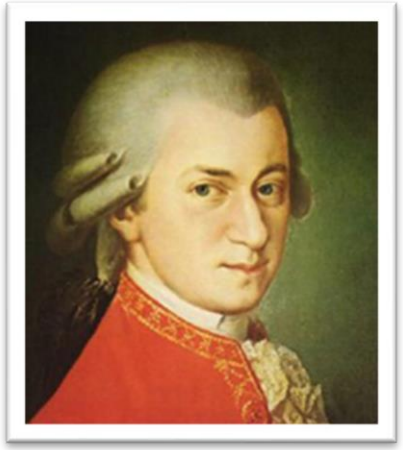

Wolfgang Amadeus
Mozart
(compositore)

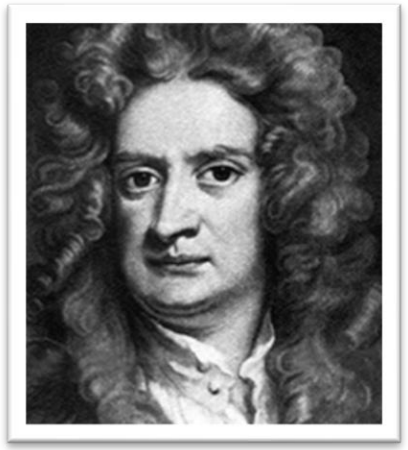

Isaac
Newton
(fisico e matematico)

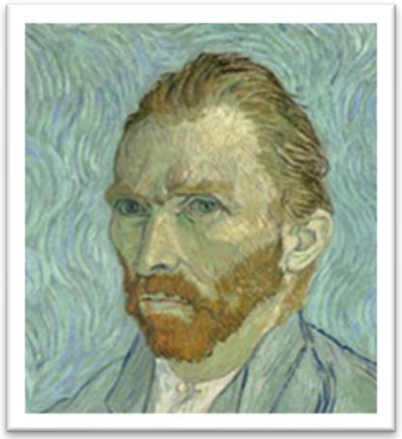

Vincent
Van Gogh
(pittore)

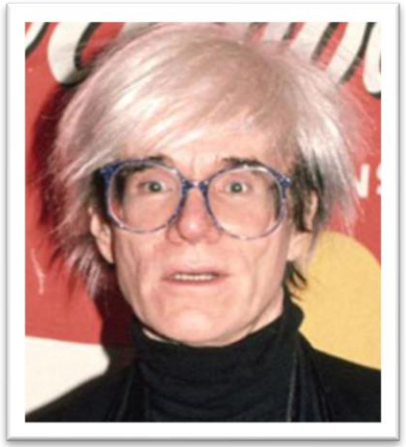

Andy
Warhol
(pittore)

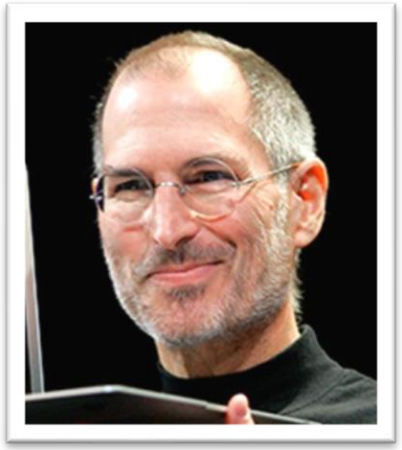

Steve
Jobs
(imprenditore)

Bob
Dylan
(cantautore)

«Un pizzico di autismo è necessario per il successo nelle arti e nelle scienze» (Hans Asperger).

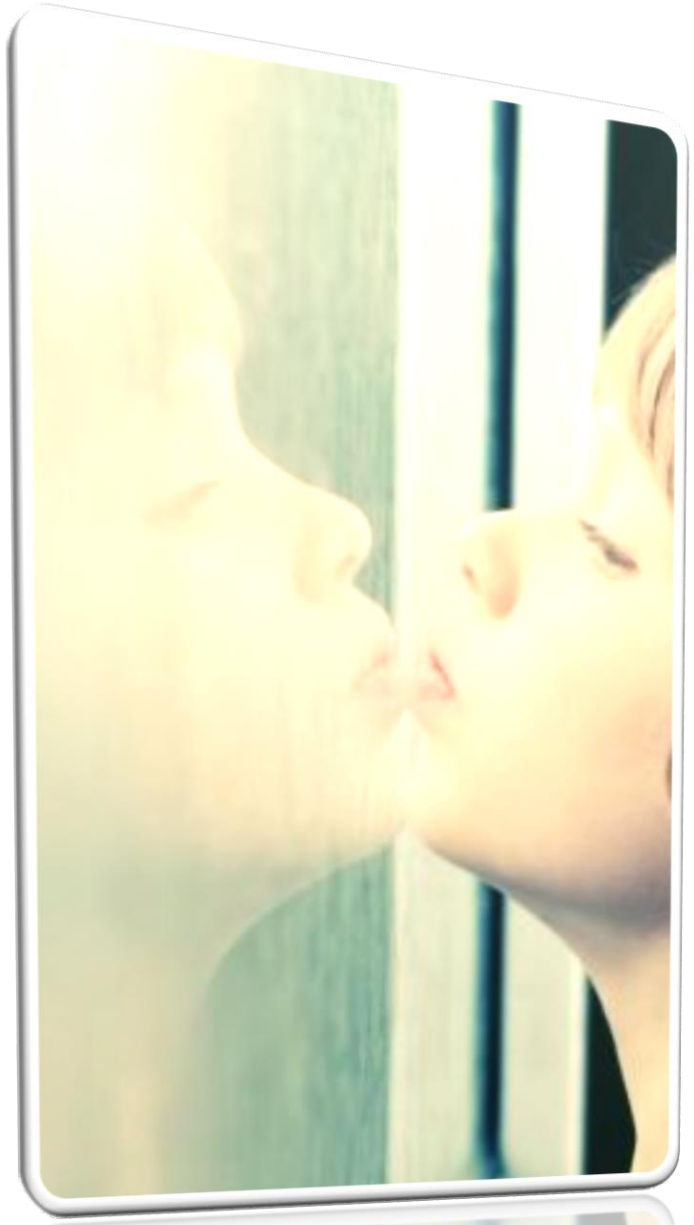

«Un bambino può essere preso in giro per le sue difficoltà, ma lui ha un'arma: il coraggio» (Rebecca)

«Chi ha detto che un bambino con disturbi è limitato nel fare le cose?» (Simone B.)

«A volte chi ha un disturbo può dimostrare di essere capace fino a ricevere degli applausi» (Alberto)

«Secondo me un problema fisiologico non impedisce di fare tutto ciò che si vuole. Anzi, a volte questo problema non è un limite ma nasconde grandi capacità» (Luca)

«Non devono esistere disuguaglianze tra di noi» (Alessio R.)

«Ognuno di noi è speciale in qualcosa» (Giada)

«Avere un disturbo non significa essere diversi dagli altri, perché siamo tutti uguali e possiamo fare le stesse cose anche se in modo diverso» (Alessio C.)

«Anche un bambino con problemi può arrivare primo in una gara» (Chiara)

La ***sindrome di Down*** prende il nome dal medico inglese **John Langdon Down** che per la prima volta l'ha descritta.

UN CROMOSOMA IN PIÙ

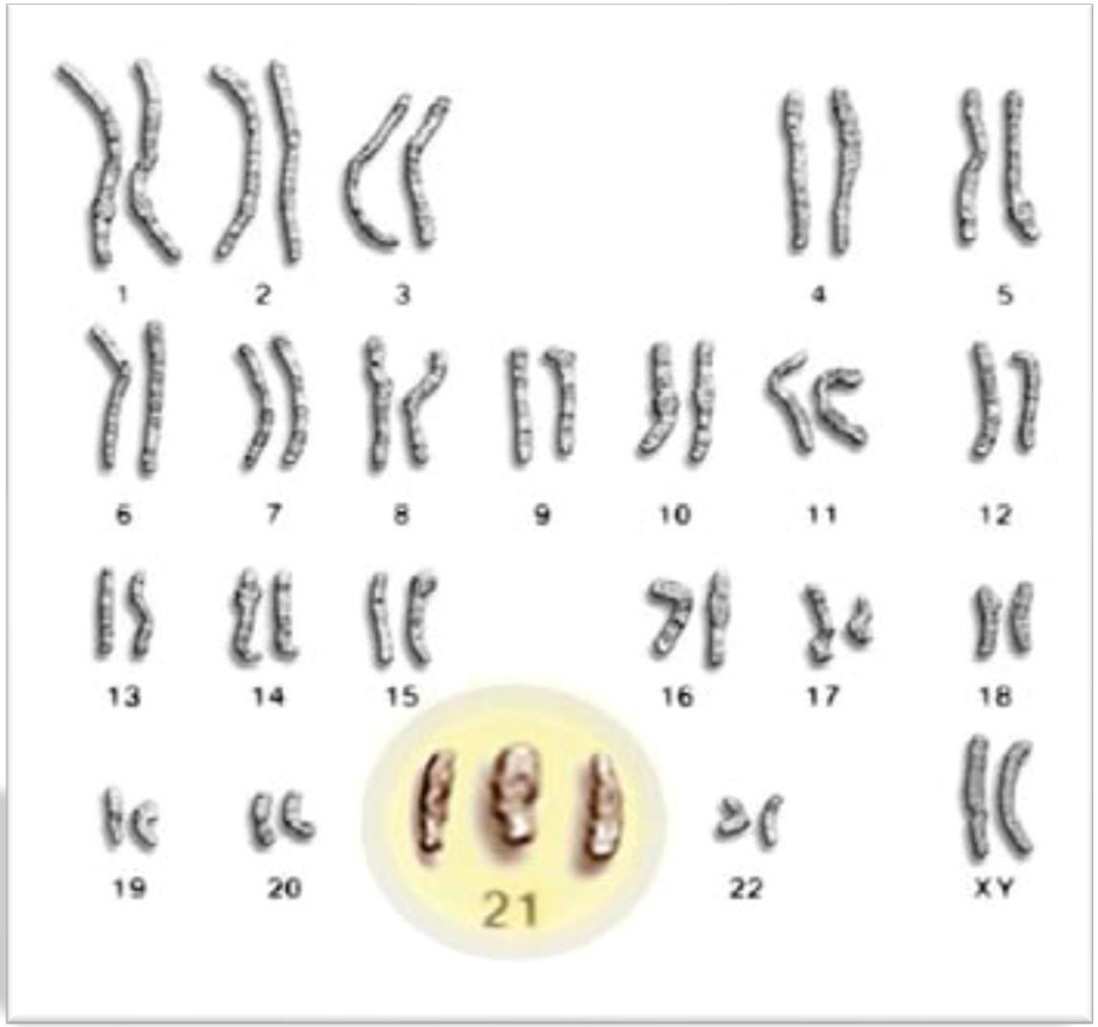

È UN' ANOMALIA CROMOSOMICA CAUSATA DALLA PRESENZA DI UN TERZO CROMOSOMA 21

La sindrome comporta:

- viso rotondo
- occhi a mandorla
- collo corto
- dita corte
- bassa statura

La sindrome di Down non è una tragedia: l'ignoranza è una tragedia!

La SALUTE è la carica positiva presente nell'individuo per trasformare la realtà in meglio.
Lo stato di salute non è dato dall'assenza di malattie ma dalla presenza di una ricerca costante di condizioni migliori.

EZIO BOSSO

Ezio Bosso (Torino, 13 settembre 1971) è un pianista, compositore e direttore d'orchestra italiano.
Nel 2011 è stato colpito da una sindrome neurodegenerativa che però non gli impedisce di continuare a suonare e dirigere.

Musica in sottofondo: Following a bird.

BEATRICE VIO

Colpita a 5 anni da una meningite fulminante che le ha causato l'amputazione delle braccia e delle gambe, Bebe Vio è una vera e propria **FORZA DELLA NATURA**!

Il suo motto:

La vita è una figata!

ALESSANDRO KURIS

Campione del mondo di salto in alto nel 1990.

Adesso è allenatore della nazionale italiana di atletica leggera.

Il suo motto:

Nello sport non ci sono differenze!

AMIR HUSSAIN LONE

Giocatore di cricket che ha perso entrambi gli arti superiori all'età di 8 anni.

Non ha mai smesso di combattere e di sperare!

È diventato il campione che sognava da bambino!

MAURO BERNARDI

Dal 2005 non cammina a causa di un incidente, ma è comunque maestro di sci.

*«Nello sport si ritrova l'amore, in primis **l'amore per se stessi**, s'impara che si è ancora capaci di fare qualcosa. Lo sport è fondamentale per **l'autostima»**.*

Classi Prime
Secondaria
di I grado